

Imprensa Oficial

Prefeitura de União da Vitória • CISVALI
Prefeitura de Porto Vitória • Prefeitura Cruz Machado
Prefeitura de Porto União • Prefeitura de Bituruna

LEIA HOJE

PARECER DA 6X1 É ADIADO
EM MEIO À PRESSÃO PARA
TRANSIÇÃO DE 10 ANOS

PROJETO BORA CIRCULAR LEVA
FORMAÇÃO GRATUITA EM
EMPREENDEDORISMO E
SUSTENTABILIDADE PARA
UNIÃO DA VITÓRIA

RECUPERA MAIS OFERECE ÚLTIMA
CHANCE DE PAGAMENTO COM
DESCONTOS ESPECIAIS PARA
O ICMS E ITCMD EM ATRASO

GOVERNO FEDERAL LANÇA
CARTILHA E MATERIAIS
EDUCATIVOS SOBRE
GOLPES DIGITAIS

Leia mais **Pag 2 e 3**

Opi Coluna Salto ou Tênis

Por Léia Alberti
@leiaalberti
@agencia_bora

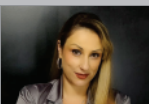

redacao@oiguassu.com.br

Leia mais **Pag 4**

CONHEÇA GOLPES DO
DESENROLA BRASIL E
SAIBA COMO FUGIR DELES

Leia mais **Pag 5**



Growlers de 1,5l para apreciar o melhor chopp de um jeito mais fácil.

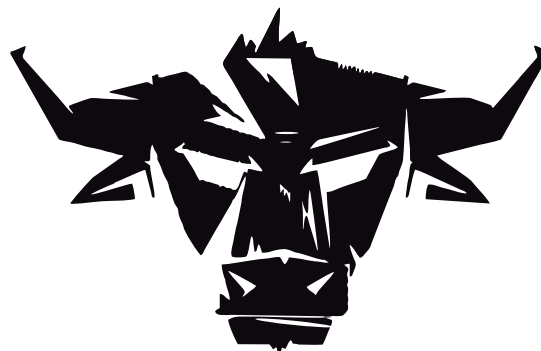

STABULU'S BEER

6X1

RECUPERA MAIS

PARECER DA 6X1 É ADIADO EM MEIO À PRESSÃO PARA TRANSIÇÃO DE 10 ANOS



A Comissão Especial da Câmara dos Deputados que analisa propostas para reduzir a jornada semanal de trabalho de 44 para 40 horas e extinguir a escala 6x1 adiou para a próxima segunda-feira (25) a apresentação do parecer do relator, deputado Leo Prates. Inicialmente, o texto seria divulgado nesta quarta-feira (20).

O adiamento ocorre em meio às negociações envolvendo parlamentares, representantes do empresariado e partidos da oposição e do Centrão, que defendem a inclusão de uma regra de transição de até dez anos para a implementação das mudanças.

O presidente da comissão, Alencar Santana, afirmou que o prazo extra será utilizado para buscar consenso sobre os pontos mais sensíveis da proposta, especialmente relacionados ao período de adaptação das empresas e trabalhadores.

Entre as sugestões apresentadas está uma emenda do deputado Sérgio Turra, apoiada por 176 parlamentares. O texto prevê que o fim da escala 6x1 só passe a valer dez anos após a promulgação da emenda constitucional. A proposta também exclui da redução da jornada profissionais considerados essenciais, como setores ligados à saúde, segurança, mobilidade, abastecimento e infraestrutura crítica.

Além disso, a emenda propõe reduzir de 8% para 4% a contribuição patronal ao Fundo de Garantia do Tempo de Serviço (FGTS) e prevê isenção temporária da contribuição patronal à Previdência Social.

Outra emenda, apresentada pelo deputado Tião Medeiros, também sugere um período de transição de dez anos e mantém jornada diferenciada para setores classificados como essenciais.

O governo federal, por outro lado, defende uma proposta sem redução salarial e sem um período de transição tão longo. Segundo informações divulgadas pela imprensa nacional, o relator Leo Prates trabalha em uma alternativa intermediária, com adaptação gradual entre dois e quatro anos.

A votação do relatório na comissão segue prevista para o dia 26 de maio.

RECUPERA MAIS OFERECE ÚLTIMA CHANCE DE PAGAMENTO COM DESCONTOS ESPECIAIS PARA O ICMS E ITCMD EM ATRASO

Além dos descontos à vista de até 93%, contribuintes ainda podem acessar as modalidades de parcelamento até 29 de maio - Foto: Ricardo Wolffenbüttel / Arquivo / SECOM



O programa Recupera Mais entrou na reta final para adesão às condições especiais de regularização de débitos estaduais. Os contribuintes catarinenses têm até o próximo dia 29 de maio para aproveitar os descontos oferecidos aos pagamentos de ICMS e ITCMD em atraso.

No caso do ICMS, ainda é possível obter desconto de até 93% sobre multas e juros no pagamento à vista. Para o ITCMD, o desconto à vista é de até 60%. Também permanecem disponíveis as opções de parcelamento para o ICMS e o ITCMD até o próximo dia 29 de maio.

Após esta data, as condições especiais de renegociação de débitos de ICMS e ITCMD serão encerradas definitivamente. Restarão apenas as opções voltadas ao IPVA, com pagamento exclusivamente à vista até 30 de setembro.

O Recupera Mais foi criado pelo Governo de Santa Catarina para incentivar a regularização fiscal de pessoas físicas e jurídicas, permitindo que contribuintes quitem pendências com condições facilitadas e descontos expressivos em multas e juros.

Os interessados podem consultar as opções oferecidas pelo programa e realizar a adesão diretamente pelo portal oficial da SEF/SC.

Balanco

Lançado em 16 de março pela Secretaria de Estado da Fazenda (SEF), o Programa de Recuperação Fiscal de Santa Catarina arrecadou R\$ 643 milhões até o último 17 de maio. Desse total, R\$ 508 milhões foram pagos à vista. Outros R\$ 135 milhões referem-se a parcelas já pagas.

Cerca de 60,5 mil contribuintes catarinenses renegociaram dívidas de ICMS, IPVA e ITCMD com o Fisco.

Somente com o pagamento de ICMS atrasado, o Estado recuperou R\$ 555,4 milhões de 9,5 mil contribuintes que tinham débitos. Já com o ITCMD, o Fisco recuperou R\$ 40,2 milhões de 1,2 mil contribuintes.

Mas a grande procura ocorreu com o IPVA: 49,7 mil proprietários de veículos renegociaram o imposto neste período, o que resultou na recuperação de R\$ 47,6 milhões de imposto atrasado.

O total em valores renegociados é de aproximadamente R\$ 2,7 bilhões.

Fonte: AEN

GOLPES

GOVERNO FEDERAL LANÇA CARTILHA E MATERIAIS EDUCATIVOS SOBRE GOLPES DIGITAIS

O governo federal lançou nesta terça-feira (19) um conjunto de materiais educativos com orientações sobre privacidade e segurança da informação. A iniciativa busca ajudar a população a identificar mensagens falsas, links suspeitos, tentativas de fraude e roubos de senhas no ambiente digital.

A ação é coordenada pelo Ministério da Gestão e da Inovação em Serviços Públicos (MGI), por meio do Programa de Privacidade e Segurança da Informação (PPSI). Segundo o ministério, o objetivo é aproximar o tema da segurança digital do cotidiano das pessoas, especialmente de quem utiliza serviços públicos online e aplicativos de mensagens.

Entre os materiais disponibilizados estão vídeos, guias, normas, políticas de segurança e uma revista em quadrinhos educativa sobre golpes cibernéticos.

Gibi ensina como evitar fraudes online
Um dos destaques do projeto é o lança-

mento da revista em quadrinhos "Phishing e Golpes Cibernéticos", primeiro gibi produzido pela Secretaria de Governo Digital sobre o tema.

A publicação apresenta situações comuns utilizadas por criminosos virtuais para enganar usuários, como mensagens falsas, links fraudulentos e tentativas de roubo de dados pessoais. O conteúdo também traz orientações práticas para que os leitores aprendam a reconhecer ameaças e se proteger de golpes na internet.

De acordo com o MGI, outros dez gibis educativos sobre segurança digital ainda devem ser lançados.

Além do conteúdo voltado à população, o governo também disponibilizou materiais específicos para gestores e servidores públicos que atuam na área de tecnologia da informação dentro do Sistema de Administração dos Recursos de Tecnologia da Informação (Sisp).



UNIÃO DA VITÓRIA

PREFEITURA DE UNIÃO DA VITÓRIA REALIZA REFORMA DA UBS DOS CONJUNTOS

A UBS estava interdita devido a problemas estruturais e, em breve, deverá ser reaberta para atendimento à população



A Prefeitura de União da Vitória iniciou a reforma da Unidade Básica de Saúde (UBS) dos Conjuntos, que estava interdita devido a problemas na estrutura do prédio. Após a conclusão de toda a tramitação legal necessária, a administração municipal deu início às obras com recursos próprios do município.

A reforma tem como objetivo recuperar a estrutura da unidade, garantindo mais segurança, conforto e melhores condições de aten-

dimento para os moradores da região. Os trabalhos incluem adequações estruturais e melhorias no espaço físico da UBS.

“Nossa equipe de planejamento fez a avaliação do espaço e, como a unidade já passaria por reforma, aproveitamos para ampliar a estrutura, com a implantação de mais duas salas de atendimento e a adequação da acessibilidade no local”, afirmou o prefeito Ary Carneiro Júnior.

Além do reforço estrutural e da ampliação das salas, a obra contempla a construção de um banheiro acessível, troca do telhado, pintura e instalação de passeio com acessibilidade.

O prefeito também destacou que a obra é uma medida necessária para garantir que a população volte a contar com um espaço adequado para os atendimentos de saúde, oferecendo mais qualidade tanto para os pacientes quanto para os profissionais que atuam na unidade.

A expectativa é de que a reforma seja concluída no início do segundo semestre de 2026, possibilitando a reabertura da unidade para atendimento à comunidade e fortalecendo os serviços de atenção básica no município.

EDUCAÇÃO

COLÉGIO SESI DE UNIÃO DA VITÓRIA ABRE INSCRIÇÕES PARA BOLSAS GRATUITAS NO ENSINO MÉDIO



O Colégio Sesi de União da Vitória está com inscrições abertas para o Edital de Gratuidade Sesi 2026, oferecendo vagas gratuitas para estudantes que desejam ingressar no Ensino Médio em 2027.

A iniciativa garante aos alunos selecionados acesso sem custos de matrícula ou mensalidade, proporcionando uma formação baseada em metodologias inovadoras e voltadas ao desenvolvimento de competências para o futuro.

A proposta pedagógica do Colégio Sesi valoriza o aprendizado prático e a cultura maker, incentivando os estudantes a desenvolverem criatividade, pensamento crítico, resolução de problemas e inovação por meio de atividades que unem teoria e prática.

As inscrições podem ser realizadas entre os dias 18 e 31 de maio de 2026 e são destinadas a estudantes interessados em ingressar na 1ª série do Ensino Médio. Para participar, as famílias devem atender aos critérios socioeconômicos estabelecidos no regulamento do edital.

Mais informações sobre o processo seletivo e acesso ao edital estão disponíveis no site oficial do Sesi Paraná.

BORA CIRCULAR

PROJETO BORA CIRCULAR LEVA FORMAÇÃO GRATUITA EM EMPREENDEDORISMO E SUSTENTABILIDADE PARA UNIÃO DA VITÓRIA

O Bora Circular é um projeto realizado pelo Governo do Estado do Paraná, em parceria com a Ambev e o Instituto Liga Badu, que está beneficiando 50 cidades paranaenses — e União da Vitória é uma delas!

A iniciativa oferece uma formação prática e acessível voltada ao empreendedorismo, criatividade, sustentabilidade e geração de renda por meio do upcycling e da economia circular.

Durante a formação, os participantes aprendem sobre:

Desenvolvimento pessoal e empreendedorismo

Transformação de resíduos em novos produtos

Criatividade e inovação

Planejamento financeiro, marketing e vendas

Formalização como MEI

Além das atividades práticas, mentorias e rodas de conversa, os participantes desenvolvem produtos e ideias de negócio com foco em oportunidades reais de renda.

Ao final, os participantes recebem certificado e os projetos com maior destaque poderão receber incentivo de R\$ 1.000 para apoiar o desenvolvimento dos negócios.

Uma oportunidade de transformar criatividade em renda e sustentabilidade em futuro!

Serão 94 horas de curso com 40 horas pre-

senciais e o restante via whatsapp, o curso será distribuído em diversos bairros e área central.

Se você tem interesse entre em contato pelos telefones : 42 999589320 com Adriane e 42 988144134 Anna

Var

OUTONO Cuidados e Dicas

redacao@oiguassu.com.br

A queda brusca de temperatura registrada no Paraná nos últimos dias pode levar ao aumento das Síndromes Respiratórias Agudas Graves (SRAGs) em todo o Estado, o que torna as medidas de prevenção e a atualização vacinal essenciais. Diante desse cenário, a Secretaria de Estado da Saúde (Sesa) reforça a necessidade de identificar corretamente os sintomas de gripe, resfriado e Covid-19, garantindo que o cidadão busque o tratamento adequado e evite o agravamento do quadro clínico.

A imunização é o principal recurso para enfrentar o rigor climático, enfatiza o secretário estadual da Saúde, César Neves. "A primeira grande dica é a vacinação. Entendemos que a imunização é uma forma efetiva de evitarmos ou mesmo mitigarmos os efeitos de várias infecções respiratórias, salvaguardando as populações mais vulneráveis", afirmou.

Em casos de agravamento do quadro clínico, como a persistência da febre por mais de três dias, falta de ar, confusão mental ou desidratação, a orientação é o retorno imediato à unidade de saúde. "Em caso de sintomas efetivos, como tosse, coriza, febre elevada ou mesmo calafrios, é fundamental procurar uma unidade de saúde para que o diagnóstico e o tratamento ocorram o quanto antes", reforça Neves.

Embora os sintomas se sobreponham, cada quadro possui características que auxiliam no diagnóstico inicial:

Resfriado - Causado por vírus como o rinovírus, apresenta sintomas leves como coriza e dor de garganta. A recuperação ocorre entre dois e quatro dias e a febre é um sintoma raro.

Gripe (Influenza) - Infecção respiratória aguda mais intensa. Caracteriza-se por febre alta súbita, mal-estar e dor no corpo. A recuperação leva cerca de sete dias, mas a fadiga pode persistir.

Covid-19 - Apresenta manifestações que variam de leves a críticas. Os sinais mais comuns são febre, tosse e fadiga, sendo a falta de ar (dispneia) um indicativo de alerta imediato para busca de atendimento médico.

Rinite alérgica - Doença crônica não transmissível. Causa espirros e irritação na garganta após contato com agentes alergênicos (mofo, poeira), não provoca febre.

Sinusite - É a inflamação dos seios paranasais (cavidades da face próximas ao nariz). Ocorre quando o fluxo de muco nessas regiões é interrompido. Pode ser aguda (com dor na face e febre) ou crônica, quando a tosse e a cacosmia (alteração no olfato) se destacam. Ao contrário da gripe, a dor costuma ser localizada no rosto e a congestão nasal é muito

QUEDA DAS TEMPERATURAS: SAÚDE ORIENTA COMO DIFERENCIAR DOENÇAS RESPIRATÓRIAS



intensa.

VACINAÇÃO E PREVENÇÃO - A Campanha Nacional de Vacinação contra a Influenza continua em vigor no Paraná até o fim de maio. Desde o início da campanha, no final de março, até a primeira dezena de maio foram aplicadas mais de 1,5 milhão de doses do imunizante no Paraná, sendo mais de 759 mil em idosos com mais de 60 anos e 150 mil em crianças entre 6 meses e 6 anos, principais faixas etárias suscetíveis ao agravamento da doença.

A meta é imunizar 90% dos grupos prioritários, que incluem crianças de 6 meses a menores de 6 anos, idosos com mais de 60 anos e gestantes. O Estado possui uma estrutura com 1.850 salas de vacinação nos 399 municípios.

A orientação é que a população procure a Unidade Básica de Saúde (UBS) mais próxima para atualizar a caderneta antes da intensificação do frio, tanto para a Influenza quanto para a Covid-19.

Além disso, a vacina contra o Vírus Sincicial Respiratório (VSR) também está à disposição para gestantes a partir da 28ª semana de gestação, sem restrição de idade materna.

MEDIDAS DE HIGIENE - Além da vacina, a Secretaria da Saúde recomenda a intensificação de medidas de etiqueta respiratória para evitar a transmissão. A diretora de Atenção e Vigilância em Saúde da Sesa, Maria Goretti David Lopes, reforça que pequenos hábitos diários são decisivos para conter a circulação viral.

"A prevenção vai além da vacina, ela passa pela nossa rotina. É fundamental manter os ambientes ventilados, mesmo no frio, e reforçar a higienização das mãos. Se houver sintomas, a etiqueta respiratória e o isolamento temporário são os atos de maior cuidado que podemos ter para proteger quem está ao nosso redor e evitar a sobrecarga dos serviços de saúde", afirma a diretora.

Higiene das mãos: lavar frequentemente com água e sabão ou utilizar álcool gel 70%.

Etiqueta respiratória: cobrir nariz e boca ao tossir ou espirrar e usar lenços descartáveis.

Ventilação: manter ambientes arejados, mesmo nos dias frios.

Cuidados Pessoais: não compartilhar objetos como talheres e copos; evitar contato próximo com pessoas com sintomas; e manter hábitos saudáveis, como boa alimentação e ingestão de líquidos.

Fonte: AEN

Opi

Coluna Salto ou Tênis

Por Léia Alberti
@leiaalberti
@agencia_bora



Quando o "mais ou menos" já parece suficiente

Tem dias em que ser eficiente parece um defeito. E talvez seja justamente nesses dias que a ansiedade encontra terreno fértil para crescer. Porque quem vive tentando fazer o melhor não sabe simplesmente "deixar pra lá". Não consegue ignorar o problema esperando que ele desapareça sozinho. Não aceita o "mais ou menos" quando sabe que poderia ser melhor.

A verdade é que pessoas eficientes vivem cansadas. Não necessariamente cansadas de fazer, mas cansadas de pensar por todos. De prever problemas antes que aconteçam. De apagar incêndios que poderiam ter sido evitados. De resolver aquilo que ninguém viu, ninguém percebeu ou ninguém quis assumir. E isso não nasce da arrogância. Nasce do compromisso.

Só que existe um preço alto para quem funciona nessa frequência. Porque, quase sempre, quem entrega demais acaba incomodando quem entrega de menos. A eficiência vira exibicionismo. A organização vira controle. O comprometimento vira autoritarismo. E, muitas vezes, ainda vem o rótulo mais irritante de todos: "metida". Metida porque quer resolver. Metida porque se envolve. Metida porque não consegue assistir ao problema acontecendo sem tentar fazer alguma coisa.

Como se comprometimento fosse invasão.

É frustrante perceber que, muitas vezes, não basta fazer bem feito. É preciso tomar cuidado para não parecer "intenso demais" para ambientes acostumados à mediocridade confortável. Lugares onde o improvisado virou método e onde resolver o básico já é considerado esforço extraordinário.

Talvez por isso tantas mulheres vivam no limite entre produtividade e ansiedade. Especialmente as mães. Porque mãe dificilmente trabalha no automático. Ela antecipa. Calcula. Organiza. Resolve antes mesmo do problema aparecer. Carrega mentalmente agendas, horários, remédios, compromissos, sentimentos, medos e soluções. E faz tudo isso enquanto ainda tentam convencê-la de que está exagerando.

Mas quem administra uma casa, uma rotina, filhos, trabalho e emoções aprende cedo que eficiência não é perfeccionismo. É sobrevivência.

No fundo, o que pessoas eficientes querem não é reconhecimento. É parceria. É encontrar gente que também se importe. Que cumpra o combinado sem precisar ser lembrada. Que tenha iniciativa. Que entenda que comprometimento não deveria ser diferencial — deveria ser o mínimo.

E talvez o mais cansativo de tudo seja justamente isso: viver tentando entregar excelência em um mundo onde o "mais ou menos" anda sendo aplaudido como se fosse extraordinário.

Até a próxima!



CONHEÇA GOLPES DO DESENROLA BRASIL E SAIBA COMO FUGIR DELES

Governo federal alertou para golpes envolvendo o novo Desenrola Brasil, com sites falsos, cobranças inexistentes e promessas de descontos irreais para roubar dados pessoais e dinheiro de pessoas interessadas em renegociar dívidas bancárias

O novo Desenrola Brasil, programa do governo federal para renegociação de dívidas bancárias lançado em 5 de maio, já é alvo de golpes com promessas de negociação facilitada, consultorias e falsos descontos para roubar dados ou cobrar taxas inexistentes.

O Ministério da Fazenda fez alerta de que criminosos criaram um site com identidade visual parecida com a do Gov.br, portal oficial do governo federal.

Em nota, a Fazenda afirma que os interessados devem procurar diretamente os bancos onde as dívidas foram contraídas ou plataformas autorizadas. Para quem prefere o atendimento presencial para renegociar a dívida, também é possível ir a uma agência dos Correios.

O governo reforça que as instituições financeiras não entram em contato com os clientes para oferecer a renegociação, seja por contato telefônico ou mensagem. Caso isso aconteça, trata-se de tentativa de golpe.

COMO IDENTIFICAR OS GOLPES DO DESENROLA

O Desenrola Brasil está hospedado exclusivamente nos endereços "gov.br" e não há cobrança de taxas administrativas, taxas de análise ou qualquer outro pagamento para ter acesso aos benefícios de renegociação.

Procure sempre as fontes oficiais do governo federal e os canais de comunicação diretos dos bancos credores envolvidos no programa. Desconfie de emails, SMS, mensagens de WhatsApp ou postagens que direcionem para sites desconhecidos.

A empresa de cibersegurança Kaspersky afirma ter identificado ao menos um golpe em circulação usando o nome do Desenrola, mas alerta que o número pode crescer devido à alta procura pelo programa.

Segundo Fabio Assolini, diretor da equipe global de pesquisa e análise da Kaspersky, as principais estratégias utilizadas pelos criminosos é a engenharia social, com reprodução da identidade visual de plataformas oficiais e linguagem semelhante à de campanhas governamentais.

Assolini diz que temas financeiros de grande alcance popular são as maiores iscas para fraudes. "O que mais vimos foram golpes envolvendo sites falsos que imitavam páginas oficiais, promessas de descontos maiores do

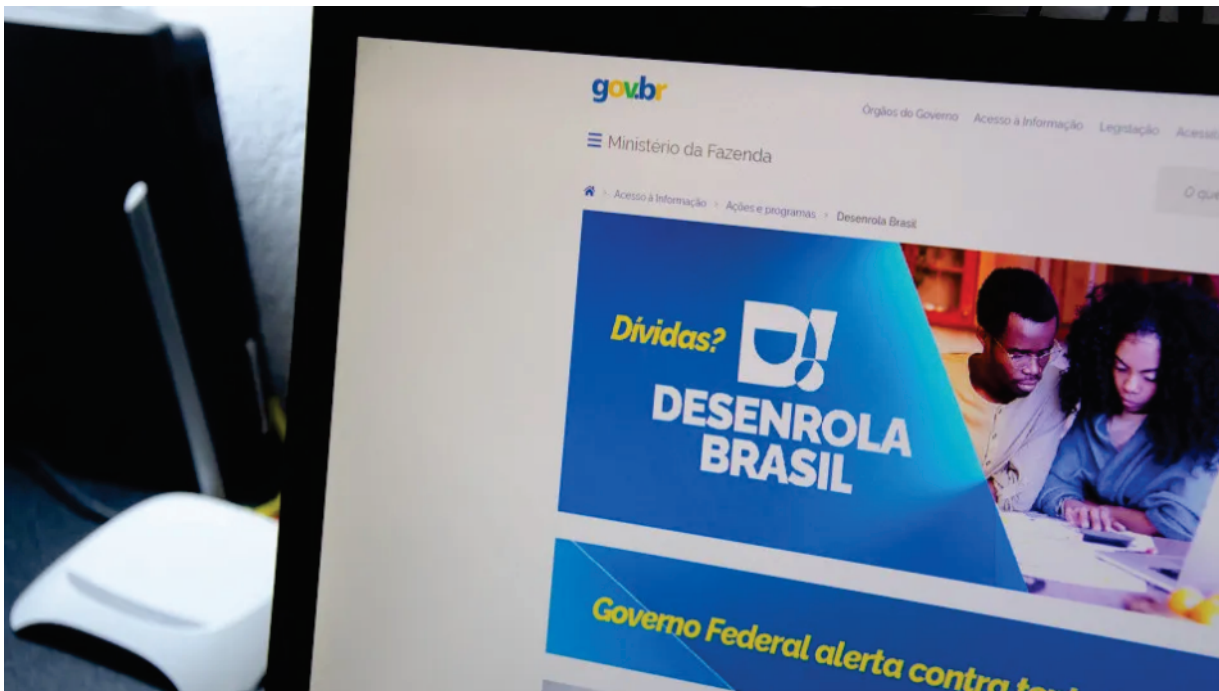

que os realmente oferecidos e mensagens criando um forte senso de urgência, como alertas de que a dívida iria aumentar caso o pagamento não fosse feito imediatamente", disse.

COMO FUNCIONAM OS GOLPES

A estratégia de golpe destacada pela Fazenda começa com um site que simula uma notícia do governo anunciando o programa e a possibilidade de limpar o nome com descontos de até 96%. Em seguida, o usuário é convidado a "Verificar Elegibilidade" inserindo seu CPF. Aqui começa o roubo de dados.

Após essa etapa, aparecem telas com promessas irreais de "Renegociação com Desconto de até 96%" e um botão de "avançar".

O site falso também promete limpar o nome em até cinco dias úteis, com recuperação do acesso ao crédito para atrair a vítima. A próxima etapa exige confirmação de dados e a vítima é convidada a inserir nome completo e CPF.

Após a falsa verificação, a pessoa recebe uma mensagem de "Parabéns! Cadastro Aprovado com Sucesso", informando que sua solicitação foi analisada e aprovada, e que agora pode renegociar dívidas. Depois é feita a suposta escolha do banco ou instituição credora e o tipo de dívida (ex: "cartão de crédito").

O site fraudulento simula um "Atendimento Gov.br" em formato de chat. Ali apresentam um "Acordo de quitação disponível" no CPF da vítima. No entanto, são cobradas "Taxas Administrativas e de Processamento Eletrônico", que não existem no programa oficial, no valor de R\$ 92,80. O pagamento é sinalizado como obrigatório para o fechamento do acordo falsificado.

Há mais de um site falso explorando o

novo programa de renegociação de dívidas. Embora o governo não tenha um site específico para o Desenrola, a página usa o nome "Desenrola Brasil 2.0". Seu endereço hospedeiro está em um domínio incomum, fora dos padrões dos sites oficiais, que terminam com ".gov.br".

Nela, há um campo para inserir dados pessoais para consultar supostos descontos e condições especiais.

Além dos sites falsos, no Facebook um vídeo manipulado por IA induz usuários a entrar em contato por WhatsApp com uma suposta consultoria de renegociação.

A legenda da postagem diz: "Vamos desenrolar suas dívidas! Você que está negativado, essa é a sua chance de limpar o nome! Aproveite essa oportunidade para sair do vermelho e voltar a ter crédito no mercado! Entre em contato agora mesmo pelo WhatsApp e saiba como podemos te ajudar."

A reportagem também encontrou abordagens realizadas no Facebook e no WhatsApp. O post compartilhava um número de celular e também um link para contato direto para o WhatsApp. A foto de perfil apresentada se tratava de um ex-funcionário da Serasa. A pessoa que teve a imagem usada confirmou à reportagem que não tem ligação com o atendimento falso.

Procurada, a Meta disse que os conteúdos que tenham como objetivo enganar, fraudar ou explorar terceiros não são permitidos em sua plataforma.

A empresa pediu para que os próprios usuários denunciem conteúdos que acreditem ir contra os Padrões da Comunidade do Facebook, das diretrizes da comunidade do Instagram e os padrões de publicidade da Meta através dos aplicativos.



**IMPLANTE
DENTÁRIO**

Master Clinic
Odontologia Especializada

ENTENDA O QUE PODE OU NÃO SER DEDUZIDO COMO DESPESA MÉDICA NO IR

O Imposto de Renda permite que qualquer contribuinte deduza despesas médicas para reduzir a base de cálculo do tributo.

No entanto, a lista do que é aceito pela Receita Federal é mais restrita do que se imagina – e a culpa, segundo especialistas, é de uma legislação defasada.

O prazo para enviar a declaração do Imposto de Renda 2026 termina no próximo dia 29 de maio. Para ajudar na prestação de contas, o podcast VideBula, da Radioagência Nacional, preparou material especial sobre deduções relacionadas à saúde, que, ao contrário das outras, não têm limite de valor.

O que entra

Em geral, consultas, exames e terapias com profissionais de saúde formalmente habilitados são dedutíveis. O auditor-fiscal da Receita Federal José Carlos Fernandes da Fonseca lembra que as despesas com saúde podem ser deduzidas por todos os contribuintes, não apenas as pessoas com deficiência (PcDs) ou com doenças graves, que também têm direito à isenção em casos específicos.

Já sobre equipamentos de acessibilidade, José Carlos explica o critério observado para a dedução.

"A regra geral é: se é essencial para você e para sua locomoção, pode ser deduzido. Por exemplo, uma cadeira de rodas. Ninguém vai comprar uma cadeira de rodas sem precisar. Uma prótese: você pode viver sem aquela prótese? Provavelmente não. O que a lei diz é essencialidade".

A vice-presidente financeira da Associação das Empresas de Serviços Contábeis de São Paulo (Aecon-SP), Fátima Macedo, cita a Instrução Normativa da Receita Federal: "A IN menciona braços e pernas mecânicos, cadeiras de rodas, andadores ortopédicos, palmilhas e calçados ortopédicos, e qualquer outro aparelho ortopédico destinado a correção de desvio de coluna, defeitos de membros e articulações".

A documentação para garantir a dedução, entretanto, precisa ser completa. O advogado especialista em Direitos das Pessoas com Deficiência, Thiago Helton reforça: "despesas como aparelhos ortopédicos, próteses ortopédicas ou dentárias deverão ser comprovadas com receituário médico ou odontológico e nota fiscal em nome do beneficiário".

O que fica de fora

A mesma lógica que permite a dedução de próteses ortopédicas, exclui equipamentos que não se fixam permanentemente no corpo.

"Se fixou no corpo, é dedutível. Se pode tirar ou pode não precisar fundamentalmente para exercer a sua mobilidade, aí é não dedutível", explica José Carlos.



Dessa forma, muletas e bengalas podem não se enquadrar entre os itens permitidos, assim como não se enquadram aparelhos de surdez e CPAP, equipamento utilizado para tratamento da apneia do sono.

"O CPAP é um facilitador da respiração para reduzir a apneia. Tem gente que até entra na Justiça com relação a isso, porque diz que não consegue mais dormir sem aquilo, mas não é deduzível. É discutível", afirma o auditor-fiscal.

Medicamentos comprados em farmácia e vacinas particulares também não são dedutíveis, exceto se integrados à conta hospitalar.

"A gente gasta fortunas com medicamento e infelizmente não pode deduzir, mas quando você é internado e isso vem na conta do hospital, ele passa a ser dedutível", compara Fátima.

A Lei 9.250/95, que relaciona as possíveis deduções de saúde no Imposto de Renda, também deixa de fora diversos profissionais que podem ser considerados essenciais para alguns tratamentos atuais. É o caso dos nutricionistas e quiropratas, por exemplo.

"Por mais que esses profissionais sejam necessários hoje em dia, eles não são dedutíveis do Imposto de Renda. Infelizmente a legislação não permite", completa José Carlos.

Cuidadores

Uma das lacunas mais sentidas socialmente é a do cuidador de idoso.

"A população está envelhecendo e vivendo mais. Cada dia que passa, precisa de mais cuidados. O cuidador é uma atividade essencial sim. Mas, como a nossa lei é antiga, ela não permite a dedução desse gasto", lamenta o auditor-fiscal.

No mesmo tema, Thiago Helton explica que a solução de consulta da Receita Federal sobre home care (cuidado hospitalar na residência) não se estende ao cuidador particular

contratado pelas famílias.

"É diferente, por exemplo, do serviço de home care, onde existe uma prescrição médica, e que contempla os pagamentos à operadora daquele plano de saúde que regulamenta o atendimento domiciliar", diz.

José Carlos, da Receita Federal, alerta ainda para a tentativa de usar o registro como Microempreendedor Individual (MEI) como artifício. Mesmo o que cuidador seja registrado como MEI e, portanto, tenha seu próprio CNPJ, o pagamento não pode ser deduzido.

Deslocamento e hospedagem

Gastos com transporte para tratamento de saúde também não são aceitos para dedução no Imposto de Renda, exceto em caso de ambulância ou UTI móvel ligados a serviços hospitalares especializados. "Não existe nenhuma previsão legal para abater esses deslocamentos", diz Fátima Macedo, da Aecon-SP.

"Eu posso deduzir despesas médicas do exterior devidamente comprovadas. Quando a gente vai fazer a declaração, inclusive, tem campos para despesa médica no Brasil e despesa médica no exterior. Mas deslocamento, hospedagem, nada disso tem previsão, infelizmente".

A solução para atualizar esses e outros conceitos tributários passa por pressão política. "A nossa Constituição já foi emendada e remendada várias vezes e aqui a gente continua mantendo a mesma relação. Eu acho que vale sim a pressão da sociedade, dos organismos que cuidam dessa parte, porque é algo que precisa evoluir", reflete o auditor-fiscal José Carlos.



**MUNICÍPIO DE PORTO UNIÃO
ESTADO DE SANTA CATARINA**

Processo Licitatório 070/2026-MULTIPLICIDADE
Extrato de Edital de Pregão Eletrônico 070/2026-RP
Código registro TCE :
BD91B71A541690A56E42FFF13EA56490654657AB
O Município de Porto União, Estado de Santa Catarina, através do Prefeito Municipal, no uso de suas atribuições, torna público que realizará licitação na modalidade PREGÃO ELETRÔNICO, cujo critério de julgamento será MENOR PREÇO POR ITEM, com modo de disputa ABERTO, para contratação de serviços de recreação e entretenimento infantil. Somente participarão da sessão pública as empresas que apresentarem propostas através do site "www.portaldecompraspublicas.com.br" até às 12h59min do dia 09 de junho, com início da mesma às 13h00min no mesmo site e dia. O Edital e arquivos encontram-se disponíveis no site da Prefeitura Municipal de Porto União "www.portouniao.sc.gov.br" e no site "www.portaldecompraspublicas.com.br". Maiores informações podem ser retiradas na Rua Padre Anchieta, 126, e-mail licitacao@portouniao.sc.gov.br e, fone (42) 3135-7500.
Porto União - SC, 20 de maio de 2026.
Juliano Hassan
Prefeito Municipal



**MUNICÍPIO DE PORTO UNIÃO
ESTADO DE SANTA CATARINA**

Processo Licitatório 071/2026
Extrato de Edital de Inexigibilidade 071/2026 – Tipo Credenciamento
O Município de Porto União, Estado de Santa Catarina, através do Prefeito Municipal, no uso de suas atribuições, torna público para conhecimento dos interessados que estará recebendo a documentação para credenciamento para Contratação de empresas interessadas em receber os resíduos e/ou rejeitos inservíveis (descritos no Termo de Referência) recolhidos pelo Município de Porto União, com a finalidade de reaproveitamento ou destinação ambientalmente adequada, conforme as diretrizes legais e regulamentares vigentes. Os interessados deverão acessar a Plataforma Portal de Compras Públicas, http://www.portaldecompraspublicas.com.br/, a partir das 12h do dia 08 de junho de 2026 (o período de credenciamento será até as 23h59 do dia 08 de junho de 2027) ou entrar em contato pelo fone/fax (42) 3135-7500, e-mail: licitacao@portouniao.sc.gov.br.
Porto União - SC, 20 de maio de 2025.
Juliano Hassan
Prefeito Municipal.



**ESTADO DO PARANÁ
PREFEITURA MUNICIPAL
DE CRUZ MACHADO**

RESULTADO FINAL E AVISO DA DATA DO SORTEIO
CHAMADA PÚBLICA Nº 003/2026
PROCESSO Nº 27/2026
INEXIGIBILIDADE Nº 11/2026

Após análise final dos documentos, após diligências realizadas constatou-se que os participantes abaixo mencionados, entregaram a documentação em conformidade com o exigido em edital. Dessa forma, os mesmos encontram-se HABILITADOS, nos termos do edital do Chamamento Público nº 03/2026, conforme o quadro abaixo:

Itens	Descrição do espaço	Qtd	Interessados Habilitados
Quiosque 02	Permissão de uso quiosque 2 - Área de lazer -	01	- Ivan Stelschuk & Cia Ltda - Vanessa de Lima Cordeiro - Robson Guimaraes Rosa - Ana Marlene Gyas Syedlowski - Marli Antônia Machado - Vanderleia Wuldarzcki.

Após a conferência dos documentos habilitatórios, constatou-se que a documentação das empresas se encontram em conformidade com o edital.

Em conformidade com o item 7.2.1, será realizado sorteio, o qual definirá a lista de titulares (dentro do número de vagas) e suplentes (cadastro de reserva). Portanto, informamos que a sessão de sorteio será realizada no dia 25/05/2026 às 13:30, sendo realizada em formato Eletrônico, podendo, caso queira, a empresa interessada ou representante, participar presencialmente do sorteio, o qual acontecerá na sala de reuniões da Prefeitura de Cruz Machado, sito à Avenida Vitória, 251, 1º andar. Será enviado este resultado, bem como o link de participação da Sessão Eletrônica, aos credenciados, por e-mail.

Cruz Machado, 20 de maio de 2026

Vera Maria Benzak Krawczyk
Agente de Contratação



Município de Porto Vitória
Rua Osvaldo Gomes da Silva, 717 – Fone: (42) 2101-9781
CNPJ: 75.688.366/0001-02 - CEP: 84615-000
www.portovitoria.pr.gov.br

PROCESSO SELETIVO SIMPLIFICADO 01/2026

EXTRATO DO EDITAL DE ABERTURA E INSCRIÇÕES

O Município de Porto Vitória, representado pelo Prefeito, Sr. Fabiano José Glaab, no uso de suas atribuições legais, nos termos da Constituição Federal e Lei Orgânica Municipal, TORNA PÚBLICO a realização de PROCESSO SELETIVO SIMPLIFICADO, sob Regime da CLT, contratação de pessoal por tempo determinado do Quadro Geral do Município, para atender as necessidades temporárias de excepcional interesse público, com a execução técnico-administrativa da empresa Legalle Concursos Ltda., o qual reger-se-á pelas Instruções Especiais contidas neste Edital e nas demais disposições legais vigentes.

CARGOS: Agente Comunitário de Saúde, Assistente Social, Auxiliar Administrativo, Auxiliar de Serviços Gerais, Enfermeiro, Mãe Social, Médico Veterinário, Operador de Máquinas, Professor de Artes, Professor de Educação Física E Professor de Informática.

CRONOGRAMA: Publicação do Edital do Processo Seletivo: 20/05/2026; Período de inscrições pela internet através do site: www.legalleconcursos.com.br de 20/05/2026 a 03/06/2026, até 18h; Aplicação da Prova Teórico-Objetiva 21/06/2026; Aplicação da Prova Prática: 19/07/2026, e Homologação dos Resultados Finais: 27/07/2026.

DIVULGAÇÃO: É de inteira responsabilidade do candidato acompanhar a publicação de todos os atos, editais e/ou comunicados referentes a este Processo Seletivo publicados na internet, no site da Legalle Concursos:

www.legalleconcursos.com.br e do Município:
www.portovitoria.pr.gov.br.

Porto Vitória, 20 de maio de 2026.
Fabiano José Glaab
Prefeito Municipal



Município de Porto Vitória
Rua Osvaldo Gomes da Silva, 717 – Fone: (42) 2101-9781
CNPJ: 75.688.366/0001-02 - CEP: 84615-000
www.portovitoria.pr.gov.br

PROCESSO SELETIVO PARA CONTRATAÇÃO DE ESTAGIÁRIOS 02/2026

EXTRATO DO EDITAL DE ABERTURA E INSCRIÇÕES

O Município de Porto Vitória, representado pelo Prefeito, Sr. Fabiano José Glaab, no uso de suas atribuições legais, nos termos da Portaria nº 138/2026, de 29 de abril de 2026, TORNA PÚBLICO a realização de Processo Seletivo para Contratação de Estagiários, para formação de Cadastro Reserva para eventual disponibilização de vagas para o exercício de estágio remunerado de modalidade NÃO OBRIGATORIO, com a execução técnico-administrativa da empresa Legalle Concursos Ltda., o qual reger-se-á pelas Instruções Especiais contidas neste Edital e nas demais disposições legais vigentes.

CURSOS: Ensino Médio, Magistério/Formação de Docentes, Técnico em Enfermagem, Técnico em Farmácia, Graduação em Administração, Graduação em Artes Visuais, Graduação em Assistência Social/Serviço Social ou correlata a Área Social, Graduação em Direito, Graduação em Educação Física (Licenciatura e Bacharelado), Graduação em Farmácia, Graduação em Fisioterapia, Graduação em Enfermagem, Graduação em Engenharia Civil, Graduação em Geografia, Graduação em História, Graduação em Letras, Graduação em Matemática, Graduação em Música, Graduação em Pedagogia, Graduação em Psicologia, Graduação em Nutrição e Pós-Graduação em Qualquer Área.

CRONOGRAMA: Publicação do Edital do Processo Seletivo: 20/05/2026; Período de inscrições pela internet através do site: www.legalleconcursos.com.br de 20/05/2026 a 03/06/2026, até 18h; Aplicação da Prova Teórico-Objetiva (online): 17/06/2026; e Homologação dos Resultados Finais: 09/07/2026.

DIVULGAÇÃO: É de inteira responsabilidade do candidato acompanhar a publicação de todos os atos, editais e/ou comunicados referentes a este Processo Seletivo publicados na internet, no site da Legalle Concursos:

www.legalleconcursos.com.br e do Município:
www.portovitoria.pr.gov.br.

Porto Vitória, 20 de maio de 2026.
Fabiano José Glaab
Prefeito Municipal



Município de Porto Vitória
Rua Osvaldo Gomes da Silva, 717 – Fone: (42) 2101-9781
CNPJ: 75.688.366/0001-02 - CEP: 84615-000
www.portovitoria.pr.gov.br

EXTRATO DE ATA DE REGISTRO DE PREÇO Nº 31/2026
PROCESSO ADMINISTRATIVO Nº 138/2025
PREGÃO ELETRÔNICO Nº 66/2025
CONTRATANTE: MUNICÍPIO DE PORTO VITÓRIA.
CONTRATADAS: EMIGE MATERIAIS ODONTOLÓGICOS LTDA/ CNPJ nº 71.505.564/0001-24, com o valor de R\$ 412,15 (quatrocentos e doze reais e quinze centavos).
OBJETO: Registro de preços para futura e eventual aquisição de materiais e produtos odontológicos, destinados a atender o setor de odontologia da Secretaria Municipal de Saúde.
PRAZO DE VIGÊNCIA: 12 (doze) meses. FORO: Comarca de União da Vitória, Estado do Paraná.
Porto Vitória PR, 20 de maio de 2026.
Fabiano José Glaab – Prefeito Municipal.



Município de Porto Vitória
Rua Osvaldo Gomes da Silva, 717 – Fone: (42) 2101-9781
CNPJ: 75.688.366/0001-02 - CEP: 84615-000
www.portovitoria.pr.gov.br

EXTRATO DE INEXIGIBILIDADE, ADJUDICAÇÃO E HOMOLOGAÇÃO DE LICITAÇÃO
PROCESSO ADMINISTRATIVO Nº 73/2026
INEXIGIBILIDADE Nº 33/2026
CONTRATANTE: MUNICÍPIO DE PORTO VITÓRIA.
CONTRATADO: EDITORA AMIGOS DA NATUREZA LTDA - EPP/CNPJ Nº 04.096.738/0001-55. OBJETO: Contratação de empresa especializada para o fornecimento de cartilhas educativas temáticas, voltadas à execução de campanhas de conscientização, prevenção e orientação, visando atender às demandas da Secretaria de Assistência Social, Habitação, Políticas para as Mulheres e Inclusão Social. PRAZO DE VIGÊNCIA: 12 (doze) meses. VALOR TOTAL: R\$ 16.741,00 (dezesseis mil setecentos e quarenta e um reais).
RESPALDO LEGAL: Art. 74, inciso I da Lei nº 14.133/2021;
FORO: Comarca de União da Vitória, Estado do Paraná.
Porto Vitória PR, 20 de maio de 2026.
Fabiano Jose Glaab - Prefeito Municipal.

ATENÇÃO!
ROTA DO VINHO DE BITURUNA
Haverá feira de produtos coloniais

31 DE MAIO 2026

Caminhadas na natureza paraná
PERCURSO DE 10 KM

Concentração a partir das 7h
Capela da Linha Engano

CAFÉ DA MANHÃ: R\$35
ALMOÇO: R\$55



O IGUASSÚ
Multimeios

Diretor Administrativo Claudio José Gugelmin
Editor Chefe e Jornalista Responsável
Claudio José Gugelmin - Jornalista nº 0009453/PR
Colaboradores
Jaime Folle • Mateus Hoffmann Passero • Carlos Air
Carlos Senkiv e Belga • Léia Alberti

Jornal Diário de propriedade e impresso em gráfica própria por

O Iguassu GGE LTDA.
CNPJ 07.009.680/0001-53
Rua Cel. Belarmino, 74 - Centro - Porto União/SC

(42) 3524.2363

Comercial
Porto União/União da Vitória
jornaloiguassu@gmail.com

Redação
Pelo e-mail
redacao@oiguassu.com.br
jiguassu@gmail.com

Assinado digitalmente
CERTIFICADO ICP/BRASIL

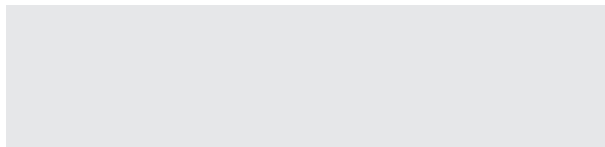

Cobertura jornalística realizada pelo departamento de notícias do Jornal O Iguassú e assessorias.

As matérias publicadas neste jornal são de responsabilidade dos autores e não representam necessariamente a opinião deste periódico.

Circulação

Porto União, União da Vitória, São Mateus do Sul, Canoinhas, Irineópolis, Paula Freitas, Bituruna, Paulo Frontin, Palmas, Porto Vitória, Cruz Machado, General Carneiro, Mallet, Matos Costa e Calmon.

Senhor
PASTEL

Senhor Pastel

Delivery
3522-2277
O melhor pastel em sua casa.

www.senhorpastel.com.br

Acompanhe-nos nas redes sociais. fb.com/senhorpastel @senhorpastel2277

A4	A5	A6
A7 A7	A5	A6 A6
A7 A7	A5	A6 A6

RESERVE SEU ESPAÇO

PANFLETOS DA SEMANA

- * Panfleto A7 7x10 cm
- R\$ 76,00
- * Panfleto A6 10x15 cm
- R\$ 92,00
- * Panfleto A5 15x21 cm
- R\$ 184,00
- * Panfleto A4 21x29,7 cm
- 368,00

1000 Unidades
4x0 COR
Couchê 90g

4X
NO CARTÃO

Para artes encaminhadas pelo cliente envio até quarta-feira 12h.
Para arte a ser criada pela GGE, prazo depende de aprovação do cliente.

IMPRESSÃO TODA QUINTA-FEIRA.
ENTREGA NO BALCÃO
- SEXTA-FEIRA A PARTIR DAS 8H30

(42) 3524-2363

Rua Cel. Belarmino, 84 - Fundos
CEP 89.400-000 - Porto União - SC

gGe
Gráfica