

Imprensa Oficial

Prefeitura de Irineópolis • Prefeitura de União da Vitória
Prefeitura de Porto Vitória • Prefeitura Cruz Machado
Prefeitura de Porto União • CISVALI • Prefeitura de Bituruna

LEIA HOJE

VEJA NA PRÁTICA COMO O SEU IMPOSTO DE RENDA PODE AJUDAR A TRANSFORMAR VIDAS NO SEU MUNICÍPIO

ATUAÇÃO DO MPSC GARANTE NOVO INSTITUTO MÉDICO LEGAL EM MAFRA

QUAEST DIVULGA PESQUISA PARA GOVERNADOR DO PARANÁ; CONFIRA O RESULTADO

PORTO UNIÃO ENTREGA MORADIAS NO VILA VERDE E REALIZA SONHO DA CASA PRÓPRIA

Leia mais **Pag 2 e 3**

Opi

Coluna **CARLOS AIR**



carlosairmachado@yahoo.com.br

Leia mais **Pag 5**

Opi

Coluna **JAIME FOLLE**



jaimefolle@jaimefolle.com.br

Leia mais **Pag 7**



PREENCHIMENTO DE **MALAR**

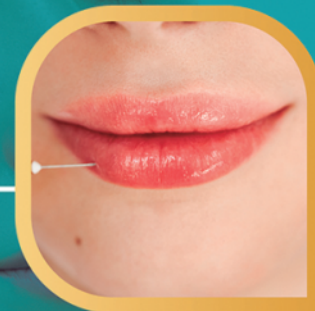

PREENCHIMENTO **LABIAL**



PREENCHIMENTO DE **OLHEIRA**



PREENCHIMENTO DE **MANDIBULA**



LIPO ENZIMÁTICA **DE PAPADA**



PREENCHIMENTO DE **SULCO NASO LABIAL (BIGODE CHINES)**

HARMONIZAÇÃO OROFACIAL

SAIBA MAIS

42 3522-5787

42 9 9154-8701

VEJA NA PRÁTICA COMO O SEU IMPOSTO DE RENDA PODE AJUDAR A TRANSFORMAR VIDAS NO SEU MUNICÍPIO



Você sabia que é possível destinar parte do Imposto de Renda para projetos sociais sem pagar nada a mais por isso? Pessoas físicas e jurídicas podem direcionar recursos ao Fundo da Infância e Adolescência (FIA) e ao Fundo Municipal da Pessoa Idosa (FMPI), contribuindo diretamente para iniciativas que melhoram a qualidade de vida da população.

Em Itá, no Oeste de Santa Catarina, por exemplo, os recursos do Fundo da Pessoa Idosa já beneficiaram centenas de moradores com atividades voltadas à saúde e bem-estar. Participantes relatam melhora na disposição e na qualidade de vida, resultado de projetos mantidos com essas destinações.

A iniciativa é incentivada pelo Ministério Público de Santa Catarina (MPSC), que também atua na orientação e fiscalização da correta aplicação dos recursos. Segundo o órgão, trata-se de uma forma de o contribuinte decidir onde parte do seu imposto será investida, fortalecendo ações locais.

Nos últimos dois anos, mais de R\$ 16 milhões foram arrecadados em Santa Catarina, com crescimento tanto nos valores quanto no número de doações, que passaram de 6.378 em 2024 para 9.372 em 2025.

Ao optar pelo modelo completo da declaração, o contribuinte pode destinar até 6% do imposto devido para cada fundo. Na prática, o valor total do imposto não muda — apenas deixa de ir para a União e é direcionado aos fundos escolhidos. O processo é simples, feito diretamente na declaração, com emissão de DARF para pagamento.

Os recursos são geridos por conselhos municipais, com participação da sociedade civil e do poder público, e fiscalizados por órgãos como o Ministério Público e o Tribunal de Contas, garantindo transparência e efetividade na aplicação.

VEREADORES REFORÇAM APOIO AOS PROFESSORES APÓS DEBATE SOBRE LEI DE 2013

Durante a sessão desta segunda-feira, 27 de abril, na Câmara de Vereadores de União da Vitória, a tribuna popular foi ocupada pelo professor Carlos Rafael Schneider, que apresentou um relato detalhado sobre os impactos da Lei Ordinária nº 4.357 de 2013 no plano de carreira do magistério municipal.

Em sua fala, o professor destacou que a legislação, criada em 2013, teria provocado ao longo dos anos o achatamento da tabela salarial, resultando atualmente em perdas significativas para a categoria — estimadas, segundo ele, em pelo menos R\$ 2.500 mensais bruto. Schneider explicou que, com a falta de atualização da tabela conforme os reajustes do piso, a progressão na carreira foi comprometida, levando inclusive à equiparação salarial entre professores com e sem graduação.

A partir da explanação, os vereadores se manifestaram de forma unânime em apoio aos professores, ressaltando que a situação apresentada tem origem em decisões passadas e que, dentro das atribuições legais do Legislativo, há disposição para contribuir na construção de soluções junto ao Poder Executivo — responsável por matérias que envolvem impacto financeiro.

Entre as manifestações, o presidente da Câmara, Professor Cordovan Neto, destacou sua ligação com a educação, sendo professor e filho de professor, e reforçou que o Legislativo está aberto ao diálogo e empenhado em apoiar a categoria na busca por alternativas viáveis junto à administração municipal.

O vereador Ricardo Sass trouxe uma informação relevante ao debate ao mencionar que, em conversa com a Secretaria de Finanças, há uma possível redução de despesas na folha do município em função de mudanças envolvendo a UNIUV e a UNESPAR, o que pode favorecer a análise de medidas futuras em relação à valorização dos professores.

Já a vereadora Thays Bieberbach adotou um posicionamento firme ao defender que, diante do entendimento de que a lei tem causado prejuízos, é necessário avançar para ações práticas, já que muitos estiveram em posições que poderiam ter feito algo pela classe e não o fizeram mesmo com caneta na mão.



Ela destacou que pretende atuar, junto a outros vereadores, para buscar a revisão da legislação, ressaltando que o tema precisa ser tratado com responsabilidade e efetividade.

A vereadora Cleonice Moller também teve participação de destaque ao demonstrar sensibilidade com a causa e reforçar o compromisso com a valorização dos profissionais da educação. No mesmo sentido, a Pastora Josi enfatizou que não há educação forte sem professores valorizados, reforçando a importância da pauta.

Também se manifestaram os vereadores Protetora Guga, Alemão da Agropecuária, Anderson Cardoso, Márcio Utzig, Borracha, Tika e Cortellini. Márcio destacou o impacto do achatamento da tabela na carreira docente e a importância de sua recomposição. Tika afirmou que buscará diálogo direto com o prefeito, enquanto Borracha colocou-se à disposição para todas as medidas necessárias dentro do Legislativo.

Os parlamentares reforçaram que, embora não caiba à Câmara propor projetos que gerem aumento de despesas, há um compromisso coletivo de intermediar o diálogo com o Executivo para que a situação seja analisada e, se possível, corrigida dentro dos parâmetros legais.

A sessão evidenciou o alinhamento dos vereadores no sentido de apoiar a categoria, reconhecendo a relevância da pauta e a necessidade de buscar soluções que valorizem os profissionais da educação sem desconsiderar os trâmites legais e administrativos envolvidos.

MPSC

ATUAÇÃO DO MPSC GARANTE NOVO INSTITUTO MÉDICO LEGAL EM MAFRA

Após anos de funcionamento em condições inadequadas, o Instituto Médico Legal (IML) de Mafra passou a operar em uma nova sede, fora do presídio regional e com estrutura regularizada. A mudança ocorreu após atuação do Ministério Público de Santa Catarina (MPSC), que ingressou com ação civil pública para corrigir falhas na prestação do serviço.

O novo Núcleo Regional de Polícia Científica foi inaugurado pelo Governo do Estado no dia 23 de abril, cumprindo decisão da Justiça que determinou a interdição do antigo IML até a adequação às normas. O espaço anterior, instalado desde 1996 no presídio, apresentava diversas irregularidades, como falta de alvará sanitário, descarte inadequado de material biológico e riscos à saúde

e ao meio ambiente.

Além disso, havia constrangimento às famílias das vítimas, que precisavam acessar a unidade dentro da área prisional. Mesmo ciente dos problemas, o Estado demorou a tomar providências, o que levou o MPSC a acionar a Justiça em 2019.

A decisão judicial, mantida pelo Tribunal de Justiça de Santa Catarina, determinou a transferência do serviço para um local independente e adequado. Após anos de tramitação e cobranças, a nova estrutura entrou em funcionamento.

Para a promotora Rayane Santana Freitas, o caso demonstra a importância da atuação institucional na garantia de direitos fundamentais e na correção de omissões do poder público.

Master Clinic
Odontologia Especializada

42 3522-5787

R. Dom Pedro II, 216 - Centro,
União da Vitória - PR, 84600-295

masterclinicodontologiaesp@gmail.com



42 9 9154-8701

**ELEIÇÕES PR****QUAEST DIVULGA PESQUISA PARA GOVERNADOR DO PARANÁ;
CONFIRA O RESULTADO**

Uma nova rodada de pesquisas realizada pela Genial/Quaest foi divulgada na manhã desta segunda-feira (27) com a percepção dos eleitores do Paraná sobre o possível voto ao governo estadual nas eleições de outubro.

A maioria dos entrevistados respondeu que ainda está indeciso sobre o voto a governador. Essa percepção é indicada tanto da resposta à pergunta espontânea, quando os nomes dos políticos não são apresentados previamente para escolha do eleitor quanto na pergunta direta: "sua escolha de voto para governador é definitiva?", quando 67% disseram que "pode mudar caso algo aconteça". Para 32%, a escolha do voto é uma certeza há pouco mais de cinco meses da realização do primeiro turno; outros 1% não souberam responder.

Os entrevistados também responderam sobre conhecimento, potencial de voto e rejeição para governador do Paraná. Confira os dados detalhados logo abaixo.

A aprovação à atual gestão do governador Ratinho Junior (PSD) chega a 80% dos entrevistados pela Genial/Quaest, enquanto 13% responderam que a desaprovam e 7% não souberam responder. Para 70%, a avaliação do governo estadual é positiva. Outros 21% disseram ser regular, 6% negativa e 3% não responderam à pergunta.

Pesquisa para governador do Paraná em 2026

A Quaest fez um cenário espontâneo (quando não são apresentados os nomes dos candidatos previamente para escolha do eleitor) e três cenários estimulados (quando são mostrados os nomes dos possíveis candidatos) para governador do Paraná

Maioria dos paranaenses ainda não definiu voto ao governo do Paraná

Sergio Moro (PL): 8%
Requião Filho (PDT): 2%
Rafael Greca (MDB): 1%
Sandro Alex (PSD): 1%
Outros: 3%

Indecisos: 84%
Branco/Nulo/Não vai votar: 1%

Moro lidera primeiro cenário estimulado

Sergio Moro (PL): 35%
Requião Filho (PDT): 18%
Rafael Greca (MDB): 15%
Sandro Alex (PSD): 5%
Luiz França (Missão): 1%
Tony Garcia (DC): 1%
Indecisos: 18%
Branco/Nulo/Não vai votar: 7%

Moro amplia vantagem em cenário sem Rafael Greca

Sergio Moro (PL): 42%
Requião Filho (PDT): 24%
Sandro Alex (PSD): 6%
Luiz França (Missão): 2%
Indecisos: 17%
Branco/Nulo/Não vai votar: 9%

Pesquisa de segundo turno para governador do Paraná em 2026

A pesquisa da Genial e da Quaest estimulou três cenários de segundo turno para governador do Paraná, todos com a presença do senador Sergio Moro.

Sergio Moro x Requião Filho

Sergio Moro (PL): 49%
Requião Filho (PDT): 30%
Indecisos: 12%
Branco/Nulo/Não vai votar: 9%

Sergio Moro x Rafael Greca

Sergio Moro (PL): 44%
Rafael Greca (MDB): 29%
Indecisos: 15%
Branco/Nulo/Não vai votar: 12%

Sergio Moro x Sandro Alex

Sergio Moro (PL): 51%
Sandro Alex (PSD): 15%
Indecisos: 17%
Branco/Nulo/Não vai votar: 17%

MORADIA**PORTO UNIÃO ENTREGA MORADIAS
NO VILA VERDE E REALIZA SONHO
DA CASA PRÓPRIA**

ENTREGA DAS CASAS NO BAIRRO
Vila Verde

A PREFEITURA DE PORTO UNIÃO CONVIDA TODA A POPULAÇÃO PARA A ENTREGA DAS CASAS DO CONJUNTO VILA VERDE, CONSTRUÍDAS COM RECURSOS PRÓPRIOS DESTA GESTÃO.

ESTE É UM MOMENTO ESPECIAL, QUE REPRESENTA A REALIZAÇÃO DO SONHO DA CASA PRÓPRIA PARA FAMÍLIAS DO NOSSO MUNICÍPIO.

30 DE ABRIL INÍCIO ÀS 13H30

JULIANO HASSAN
PREFEITO MUNICIPAL

PORTO UNIÃO
Cuidando de você!
GESTÃO 2025 - 2028

A Prefeitura de Porto União realiza no próximo dia 30 de abril a entrega oficial das casas do Conjunto Vila Verde. A cerimônia está marcada para as 13h30 e será aberta à participação da comunidade.

As moradias foram construídas com recursos próprios do município, representando um importante investimento em habitação e qualidade de vida. A ação garante mais dignidade, segurança e estabilidade para diversas famílias, que agora conquistam o sonho da casa própria.

O prefeito Juliano Hassan destaca que a entrega simboliza um marco para o município, refletindo o compromisso da gestão com o bem-estar da população.

A administração municipal convida toda a comunidade a participar desse momento especial, que celebra mais um avanço para o desenvolvimento de Porto União.

ELEIÇÕES 2026**ELEITOR EM DIA: PRAZO PARA TIRAR O TÍTULO ANTES DO FECHAMENTO DO CADASTRO SE ENCERRA EM 6 DE MAIO**

Faltam menos de duas semanas para o encerramento do prazo para regularizar a situação eleitoral antes das Eleições 2026. Até o dia 6 de maio, eleitoras e eleitores podem tirar o primeiro título, transferir o domicílio eleitoral, atualizar dados cadastrais ou regularizar pendências na Justiça Eleitoral. A partir de 7 de maio, o cadastro eleitoral será fechado para a organização do pleito.

Os serviços estão disponíveis de forma online, por meio do Autoatendimento Eleitoral, no Portal do Tribunal Superior Eleitoral (TSE) ou presencialmente nos cartórios eleitorais e postos de atendimento.

O que pode ser feito até 6 de maio?

Até o prazo final, é possível:
tirar o primeiro título de eleitor;
transferir o domicílio eleitoral;
atualizar dados cadastrais;
regularizar a situação eleitoral em caso de pendências;
cadastrar a biometria.

No caso do primeiro título ou de alterações que exijam identificação biométrica, é necessário comparecer presencialmente a uma unidade da Justiça Eleitoral para a coleta dos digitais.

Como acessar os serviços

Para iniciar serviços pela internet, basta acessar o Autoatendimento Eleitoral, no site do

TSE, e selecionar a opção desejada. No sistema, é possível preencher os dados, enviar documentos e acompanhar a solicitação. Quem preferir pode procurar diretamente um cartório eleitoral ou posto de atendimento, conforme as orientações do tribunal regional eleitoral (TRE) do seu estado.

Atenção ao prazo

Com o fechamento do cadastro eleitoral em 7 de maio, a maioria dos serviços ficará temporariamente indisponível e só será retomada após as eleições. Por isso, a recomendação da Justiça Eleitoral é não deixar para a última hora.

VACINAÇÃO

QUEDA DAS TEMPERATURAS: SAÚDE REFORÇA NECESSIDADE DA VACINAÇÃO PARA EVITAR SÍNDROMES RESPIRATÓRIAS

Com a chegada das estações mais frias, o Paraná entra em um período de maior atenção para as Síndromes Respiratórias Agudas Graves (SRAG). Dados do boletim InfoGripe, da Fundação Oswaldo Cruz (FioCruz), apontam que as regiões Sul e Sudeste estão em alerta com risco moderado a alto para o aumento de casos, tendência que deve se intensificar ao longo do outono e inverno.

A Secretaria de Estado da Saúde do Paraná (Sesa) destaca que o crescimento de doenças respiratórias nesta época do ano é esperado, o que reforça a necessidade de prevenção, principalmente com as vacinas.

Vírus como Influenza, Covid-19 e o Vírus Sincicial Respiratório (VSR), principais causadores das SRAGs, podem evoluir para quadros graves e levar a óbitos, especialmente entre os grupos mais vulneráveis.

De acordo com o boletim epidemiológico da Sesa, nas primeiras 13 semanas de 2026, o Estado registrou 4.052 casos e 170 mortes por SRAG, números abaixo dos registrados em 2025, quando até a 14ª semana epidemiológica foram registrados 4.520 casos de SRAG no Paraná e 247 óbitos.

A população idosa segue como a mais afetada: pessoas com mais de 80 anos concentram 24 dos óbitos registrados. Nos casos rela-



cionados à Influenza, a média de idade das vítimas é de 77 anos.

A imunização para o Vírus Sincicial Respiratório (VSR) também está à disposição para as gestantes a partir da 28ª semana de gestação, sem restrição de idade materna. Ela protege o recém-nascido nos primeiros seis meses de vida, período de maior vulnerabilidade para doenças graves causadas pelo VSR, como bronquiolite e pneumonia. Neste ano foram aplicadas 33.970 doses.

Além da vacinação, a Secretaria reforça medidas simples e eficazes que ajudam a reduzir a transmissão de vírus respiratórios e evitar agravamentos:

- Higienize as mãos com frequência,

especialmente antes de consumir alimentos

- Utilize lenços descartáveis para higiene nasal

- Cubra nariz e boca ao tossir ou espirrar

- Evite tocar olhos, nariz e boca

- Higienize as mãos após tossir ou espirrar

- Não compartilhe objetos de uso pessoal, como talheres, pratos, copos ou garrafas

- Mantenha os ambientes bem ventilados

- Evite contato próximo com pessoas com sintomas gripais

- Evite sair de casa, se possível, em períodos de maior transmissão

- Reduza a exposição a aglomerações e ambientes fechados

- Adote hábitos saudáveis, como alimentação equilibrada e ingestão de líquidos

A Sesa também orienta que, ao apresentar sintomas como febre, tosse, dor de garganta, dores no corpo ou cansaço, a população procure atendimento médico o quanto antes. O diagnóstico precoce é essencial para evitar a evolução para quadros graves.

BONS OLHOS

PROGRAMA BONS OLHOS PARANÁ INICIA ATENDIMENTOS EM UNIÃO DA VITÓRIA COM TRIAGEM EM MAIS DE 10 MIL ALUNOS

A triagem iniciou nesta segunda-feira, 27, com alunos da rede municipal de educação



União da Vitória vive um momento importante para as nossas crianças: começou nesta segunda-feira, 27, a triagem oftalmológica de mais de 10 mil alunos da rede pública, por meio do Programa Bons Olhos Paraná.

Coordenado pela Secretaria de Estado do

Desenvolvimento Social e Família, o programa conta com o envolvimento direto da Secretaria Municipal de Assistência Social, que tem papel fundamental na articulação, organização e garantia de que os atendimentos cheguem a quem mais precisa. Em parceria com a Secretaria de Educação, a ação contempla estudantes a partir dos 6 anos das redes municipal e estadual.

Mais do que identificar problemas de visão, a iniciativa assegura todo o acompanhamento necessário para o cuidado integral dos alunos. A Assistência Social atua na organização do atendimento, garantindo que as crianças e adolescentes diagnosticados tenham acesso às consultas com oftalmologistas e, quando necessário, recebam gratuitamente os óculos ou sejam encaminhado para tratamento!

A ação reforça o compromisso com a proteção e o desenvolvimento das crianças, já que dificuldades visuais muitas vezes passam despercebidas, mas impactam diretamente no aprendizado e na qualidade de vida.

Neste primeiro momento, equipes especializadas realizam os atendimentos de forma organizada, com capacidade para atender cerca de 500 estudantes por dia, assegurando agilidade e eficiência em todo o processo — desde a triagem até o encaminhamento.

O prefeito Ary Carneiro Jr., que acompanhou o início dos atendimentos no Ginásio da APAE, destacou a importância da iniciativa. “Estamos diante de uma ação que transforma vidas. Quando garantimos que uma criança enxergue melhor, estamos garantindo também mais oportunidades de aprendizado e desenvolvimento”, afirmou.

Ary também reforçou a importância da parceria com o Governo do Estado. “Agradecemos ao governador Carlos Massa Ratinho Jr., ao ex-secretário Rogério Carboni e aos deputados Alexandre Curi e Hussein Bakri, que viabilizaram essa iniciativa. É um trabalho que une forças para cuidar das nossas crianças e construir um futuro melhor”, completou.



IMPLANTE DENTÁRIO

Master Clinic
Odontologia Especializada



BITURUNA CELEBRA RECONHECIMENTO INTERNACIONAL COM PREMIAÇÃO DA VINÍCOLA SANBER

A Vinícola Sanber, de Bituruna, conquistou nesta segunda-feira, 27, o Prêmio Ibero-Americano de Destino Turístico Inteligente (DTI) como a melhor experiência turística da América Latina na categoria Preservação de Patrimônio e Memória, projetando o município no cenário internacional do turismo de experiência.

A vitória da Sanber, que também recebeu o reconhecimento do público, evidencia o potencial do turismo cultural na região e reforça o compromisso da administração municipal em apoiar iniciativas que valorizam a tradição e a história local.

A Prefeitura de Bituruna, sob a gestão do prefeito Rodrigo Rossoni, tem atuado na estruturação de políticas de incentivo ao turismo e à preservação do patrimônio cultural, contribuindo para que experiências como a “Pisa das Uvas” se consolidem como atrativos de destaque. Por dois anos consecutivos, através do SEBRAE, a prefeitura ofertou capacitação para tornar Bituruna um Destino Turístico Inteligente.

O prefeito Rodrigo Rossoni destacou: “Em 2024 e 2025, trouxemos para Bituruna a primeira e a segunda edições do Destinos Turísticos Inteligentes através do SEBRAE, que abriu portas para iniciativas como a ‘Pisa das Uvas’ e fortaleceu ainda mais o turismo local. Seguimos trabalhando para fomentar cada vez mais nosso potencial turístico. Parabéns a toda a equipe da Sanber pelo trabalho dedicado que coloca nossa cidade no cenário internacional do turismo de experiência.”



Segundo Micheli Bertoletti Rosso, enóloga e diretora da vinícola, a competição reuniu experiências de toda a América Latina, incluindo projetos de grande porte com apoio governamental robusto. A vitória representa a combinação do reconhecimento técnico e da adesão popular: “Ganhar com uma experiência que criamos para ser emocionante e imersiva mostra que nosso trabalho está repercutindo positivamente na comunidade e entre os visitantes”, comentou.

A EXPERIÊNCIA DA PISA DAS UVAS - A experiência “Pisa das Uvas” permite que turistas participem da colheita e do esmagamento manual das uvas, aproximando-os da história dos imigrantes e do processo artesanal de produção de vinhos. O título internacional transforma a atividade em referência de destino inteligente na Ibero-América, fortalecendo o patrimônio cultural de Bituruna e atraindo turistas de diferentes regiões do Brasil e do exterior.

MOLIMEL CONFIRMA PRESENÇA NA 25ª FEIRA DO MEL DE SANTA CATARINA

A Molimel, do município de Porto União, está confirmada na Feira do Mel de Santa Catarina, que chega à sua 25ª edição.

Há 25 anos, o mel catarinense ocupa um espaço especial no coração de Florianópolis e em 2026 essa história continua. De 10 a 13 de junho, o Largo da Alfândega será novamente tomado por aromas, sabores e saberes na 25ª Feira do Mel de Santa Catarina.

O evento marca a valorização da produção apícola e melipônica do estado, aproximando o consumidor do trabalho cuidadoso de produtores que transformam a riqueza da natureza em produtos de alta qualidade. Quem passar pela feira poderá conversar diretamente com os criadores de abelhas, conhecer os processos de produção e escolher entre uma grande diversidade de produtos.

Além dos diferentes tipos de méis tradicionais e orgânicos, a feira reúne bebidas especiais, como hidromel, aguardente de mel e cerveja com mel, própolis, pólen, velas, cosméticos à base de mel e cera de abelha.

Mais do que uma feira, o evento é um convite à reflexão sobre o papel das abelhas na preservação ambiental e na segurança alimentar, reforçando a importância de proteger esses pequenos grandes agentes da biodi-



versidade.

Largo da Alfândega - Florianópolis
10 a 13 de junho

🕒 Das 8h às 19h (sábado até 16h)

A 25ª Feira do Mel de Santa Catarina celebra tradição, conhecimento e futuro. Um encontro para quem aprecia bons produtos e acredita na força da produção local

Opi

Coluna CARLOS AIR



Se Apaixone pelo Difícil

O fácil só te mantém onde você já está.

Passamos boa parte da vida buscando os caminhos mais fáceis, os mais leves, os atalhos. E depois não entendemos por que continuamos no mesmo lugar. A verdade é simples, embora desconfortável: o difícil não é um obstáculo, é um filtro. É ele que separa quem realmente quer de quem apenas gosta da ideia de querer.

Pense: ser saudável é difícil, construir algo do zero é difícil, sustentar um relacionamento verdadeiro é difícil. E a maioria de nós não desiste porque não consegue; desiste porque ninguém avisou que o difícil faz parte do pacote.

Quando você decide mudar de vida, é como se a própria vida organizasse uma sequência de testes na sua porta. Primeiro vem a dúvida. Depois, a opinião dos outros. Em seguida, chega aquele dia em que o corpo pede para parar e a mente cria mil justificativas para voltar atrás. Mas isso não é o universo dizendo “desista”. É apenas a vida perguntando: você quer isso de verdade ou só quer o resultado?

A resistência é o pedágio. Se você não paga, você não passa.

E há um detalhe importante: quem paga esse preço, muitas vezes, segue sozinho, não porque escolheu a solidão, mas porque muitos desistem no meio do caminho.

Ainda assim, é preciso dizer: tudo bem achar difícil. Reconhecer a dificuldade não é sinal de fraqueza; é sinal de honestidade. O problema nunca foi sentir o peso. O problema é acreditar que sentir o peso significa incapacidade. E é exatamente o contrário.

Se está pesado, é porque você está carregando algo que importa. Algo que exige de você mais do que a média. Algo que tem valor.

No fim das contas, evoluir não é sobre encontrar o caminho mais fácil. É sobre se tornar o tipo de pessoa capaz de percorrer caminhos difíceis sem desistir. Porque o fácil acomoda.

Carlos Air é escritor, empresário, colunista e filantropo.

Autor do best-seller “Rico Pobre - A Diferença Não é o Dinheiro”, também escreveu obras como “Empreender - Não é Sobre Quem Tem Mais Talento, é Sobre Quem Tem Mais Fome” e “Para Conquistar o Sim, Elimine o Não - O Game da Barganha”.

É colunista nas áreas de finanças, empreendedorismo e desenvolvimento pessoal, colaborando com importantes instituições e veículos de comunicação no Brasil.

Seu trabalho como escritor tem como propósito maior transformar conhecimento em impacto social, destinando seus esforços para ajudar crianças em tratamento hospitalar e idosos.

EDUCAÇÃO

CONVITE ESPECIAL PARA EMPREENDEDORES!



Informações fale com a Sala do Empreendedor do seu município.



Quer melhorar seu atendimento e impulsionar seus resultados? Então participe desta palestra gratuita e online com foco em atendimento ao cliente.

Tema: Atendimento ao Cliente

Palestrante: Everton Moreira, do Sebrae

Data: 05 de maio de 2026

Horário: das 19h às 20h

Formato: Online

Durante o encontro, serão apresentadas estratégias práticas para oferecer um atendimento mais eficiente, melhorar a experiência do cliente e fortalecer o seu negócio.

Inscrite-se: <https://forms.office.com/r/kS8K09eh41?origin=lprLink>

Uma ótima oportunidade para se atualizar, trocar experiências e se preparar para crescer ainda mais no mercado. Compartilhe com outros empreendedores!

EDUCAÇÃO

DIA MUNDIAL DA SEGURANÇA NO TRABALHO: SARETTA ALERTA PARA 170 MORTES E DEFENDE MAIS PREVENÇÃO EM SC

No Dia Mundial da Segurança e Saúde no Trabalho e Dia Nacional em Memória das Vítimas de Acidentes e Doenças do Trabalho, celebrado em 28 de abril, o deputado estadual Neodi Saretta fez um alerta sobre o alto número de acidentes registrados em Santa Catarina e reforçou a necessidade de ampliar as ações de prevenção.

Somente em 2025, o Estado registrou cerca de 39 mil acidentes de trabalho, com 170 mortes. Já nos primeiros dois meses de 2026, foram contabilizados 8.071 acidentes e 35 mortes, números que preocupam e indicam a necessidade de medidas mais efetivas.

Defensor histórico da saúde do trabalhador, Saretta destacou que os dados não podem ser tratados como algo comum. “Não são apenas números. São vidas perdidas, famílias destruídas. Não podemos naturalizar essa realidade”, afirmou.

Outro dado que chama atenção é a concentração dos casos. Três cidades catarinenses concentram cerca de 25% de todos os acidentes de trabalho registrados no Estado, o que, segundo o parlamentar, exige ações mais direcionadas. “É preciso identificar onde os problemas estão mais concentrados e agir com mais fiscalização e prevenção nesses locais”, pontuou.

Os setores de saúde e de alimentos e bebidas lideram os registros de acidentes desde 2020. Até 2024, o segmento de alimentos e bebidas ocupava o primeiro lugar, com 19.253 ocorrências no período. Em 2025, os serviços de saúde passaram a liderar, com 3.396 acidentes, seguidos por alimentos e bebidas, com 3.304 registros.

Para Saretta, os dados mostram que o problema é amplo e atinge diferentes áreas da economia. “Estamos falando de setores essenciais, o que reforça ainda mais a necessidade de investir em segurança e proteção



aos trabalhadores”, disse.

O deputado também ressaltou que a maioria dos acidentes pode ser evitada. “É fundamental garantir o uso adequado de equipamentos de proteção individual, investir em treinamento, organizar melhor os processos de trabalho e ampliar a responsabilidade das empresas”, destacou.

Saretta ainda chamou atenção para o cenário nacional. Segundo dados da Organização Internacional do Trabalho, o Brasil está entre os países com maior número de acidentes de trabalho no mundo. “Isso mostra que precisamos avançar muito na construção de uma cultura de prevenção e valorização da vida”, afirmou.

Ao lembrar a data, o parlamentar prestou homenagem às vítimas. “Este é um dia de reflexão e de compromisso. Precisamos garantir que todo trabalhador saia de casa com a certeza de que vai voltar em segurança. Vou seguir defendendo políticas públicas que protejam a vida e a saúde dos trabalhadores catarinenses”, concluiu

Gráficoou!!!

Adesivos

Nos chame no whats e iremos até sua empresa para apresentar tudo o que podemos fazer por você.

gge
Gráfica

Venha conhecer o nosso parque gráfico no centro de Porto União.

(42) 3524-2363

Rua Cel. Belarmino, 84 - Fundos - Porto União - SC

Previsão do Tempo

29 Abr.	30 Abr.	1 Maio	2 Maio	3 Maio	4 Maio
80%			80%	80%	80%
4.1 mm			0.8 mm	2.2 mm	8.4 mm
20° / 15°	25° / 15°	28° / 17°	26° / 16°	22° / 16°	20° / 15°

O IGUASSÚ
Multimeios

Diretor Administrativo Claudio José Gugelmin
Editor Chefe e Jornalista Responsável
Claudio José Gugelmin - Jornalista nº 0009453/PR
Colaboradores
Jaime Folle • Mateus Hoffmann Passero • Carlos Air
Carlos Senkiv e Belga • Léia Alberti

Jornal Diário de propriedade e impresso em gráfica própria por

O Iguassu GGE LTDA.
CNPJ 07.009.680/0001-53
Rua Cel. Belarmino, 74 - Centro - Porto União/SC

(42) 3524.2363

Comercial

Porto União/União da Vitória
jornaloiguassu@gmail.com

Redação

Pelo e-mail
redacao@oiguassu.com.br
jiguassu@gmail.com

Assinado digitalmente

CERTIFICADO ICP/BRASIL

Cobertura jornalística realizada pelo departamento de notícias do Jornal O Iguassú e assessorias.

As matérias publicadas neste jornal são de responsabilidade dos autores e não representam necessariamente a opinião deste periódico.

Circulação

Porto União, União da Vitória, São Mateus do Sul, Canoinhas, Irineópolis, Paula Freitas, Bituruna, Paulo Frontin, Palmas, Porto Vitória, Cruz Machado, General Carneiro, Mallet, Matos Costa e Calmon.



**MUNICÍPIO DE PORTO UNIÃO
ESTADO DE SANTA CATARINA**

Retificação de Processo Licitatório 041/2026 - RP
Código registro TCE :
D3857497EC5B8BED449F681386E0E271E5549D9
O Município de Porto União, Estado de Santa Catarina, através do Prefeito Municipal, no uso de suas atribuições, torna público que houve retificação no processo licitatório supracitado. Somente participarão da sessão pública as empresas que apresentarem propostas através do site "www.portaldecompraspublicas.com.br" até às 12h59min do dia 15 de maio, com início da mesma às 13h00min no mesmo site e dia. O Edital e arquivos encontram-se disponíveis no site da Prefeitura Municipal de Porto União "www.portouniao.sc.gov.br" e no site "www.portaldecompraspublicas.com.br". Maiores informações podem ser retiradas na Rua Padre Anchieta, 126, e-mail licitacao@portouniao.sc.gov.br e, fone (42) 3135-7500.
Porto União - SC, 28 de abril de 2026.
Juliano Hassan
Prefeito Municipal



**MUNICÍPIO DE PORTO UNIÃO
ESTADO DE SANTA CATARINA**

PROCESSO LICITATÓRIO Nº. 057/2026-MULTIENTIDADE INEXIGIBILIDADE DE LICITAÇÃO Nº. 057/2026
Caracterização da Situação: O município necessita realizar a contratação de prestação de serviços de manutenção da frota municipal, incluindo fornecimento de peças e serviços necessários, visando à aquisição de serviços de manutenção mecânica, elétrica e lataria em veículos leves e pesados, e para tanto lançou o Procedimento Auxiliar, Processo 100/2025, para o credenciamento interessados.
Descrição do Objeto: O objeto da presente é, justamente, a contratação de prestação de serviços de manutenção da frota municipal, incluindo fornecimento de peças e serviços necessários, visando à aquisição de serviços de manutenção mecânica, elétrica e lataria em veículos leves e pesados.
Razão da Escolha: A escolha recaiu sobre as empresas Remocar Retífica de Motores Ltda, inscrita no CNPJ 02.577.392/0001-81, Gilmar Ferreira de Castro da Luiz, inscrito no CNPJ 21.490.749/0001-34, E. Marcondes Eletro Diesel, inscrito no CNPJ 79.618.773/0001-96, uma vez que foram devidamente credenciadas no Processo Licitatório nº 100/2025, Procedimento Auxiliar Inexigibilidade de Licitação (credenciamento) 016/2025.
Do Preço: os valores atribuídos para os credenciados serão conforme abaixo discriminado:

DESCRIÇÃO	UNID.	QUANT.	VALOR TOTAL
Remocar Retífica de Motores Ltda	Serviço	01	R\$ 150.000,00
Gilmar Ferreira de Castro da Luiz	Serviço	01	R\$ 150.000,00
E. Marcondes Eletro Diesel	Serviço	01	R\$ 150.000,00

As quantidades credenciadas/contratadas são estimativas de consumo para o período de 12 (doze) meses, de acordo com as necessidades, não obrigando a administração em adquirir a sua totalidade.
Do prazo de vigência: O prazo de vigência da contratação será de 12 (doze) meses, podendo ser prorrogado na forma da lei, se houver interesse entre as partes.
Justificativa: A presente inexigibilidade encontra respaldo no art. 74, inciso IV da Lei n.º 14.133/2021 c/c Decreto Municipal 1.714/2023.
Porto União SC, 28 de abril de 2026.
EMILENA PARABOZ
Agente de Contratação
Portaria 001/2026



**ESTADO DE SANTA CATARINA
PREFEITURA MUNICIPAL DE IRINEÓPOLIS**

PROCESSO LICITATORIO Nº 07/2026 - RETIFICADO CONCORRÊNCIA ELETRÔNICA Nº 03/2026
CÓDIGO DO TCE Nº
CEC3A4777A69DC55282CF50ACE07354D85542B81
O Município de Irineópolis, torna público a todas as empresas interessadas em participar do referido certame, a retificação do Edital de Concorrência Eletrônica nº 03/2026, mantendo o mesmo dia e horário, de acordo com o disposto no art. 55 § 1º, da Lei 14.133/2021. O edital de Licitação Retificado encontra-se a disposição dos interessados, no horário das 08:30 às 11:30 e das 13:00 às 17:00, sita a Rua Paraná, nº 200, Centro, Irineópolis SC, Fone 47 3625-1111 no site irineopolis.atende.net e portaldecompraspublicas.com.br.
Irineópolis, 28 de abril de 2026.
JULIANO POZZI PEREIRA
Prefeito Municipal



Município de Porto Vitória
Rua Osvaldo Gomes da Silva, 717 - Fone: (42) 2101-9781
CNPJ: 75.688.366/0001-02 - CEP: 84615-000
www.portovitoria.pr.gov.br

EXTRATO DE ADJUDICAÇÃO E HOMOLOGAÇÃO DE LICITAÇÃO
PROCESSO ADMINISTRATIVO Nº54/2026
PREGÃO Nº 15/2026
CONTRATANTE: MUNICÍPIO DE PORTO VITÓRIA.
CONTRATADO: 4LINHAS ARTIGOS ESPORTIVOS/CNPJ 58.181.473/0001-12, com o valor de R\$ 12.627,60 (Doze mil, seiscentos e vinte e sete reais e sessenta centavos); AZURRE INDUSTRIA E COMERCIO DE CORDAS E REDES ESPORTIVAS LTDA/CNPJ 63.616.301/0001-64, com o valor de R\$ 54.005,00 (Cinquenta e quatro mil e cinco centavos); COMERCIAL AGATA DE ARTESANATO LTDA/CNPJ 00.363.814/0001-90, com o valor de R\$ 11.700,00 (Onze mil e setecentos reais); CORMED WINNER LTDA/CNPJ 52.890.701/0001-47, com o valor de R\$ 19.450,00 (Dezenove mil, quatrocentos e cinquenta reais); DEMBINSKI & MIKOSKI LTDA/CNPJ 28.453.476/0001-05, com o valor de R\$ 34.818,02 (Trinta e quatro mil, oitocentos e dezoito reais e seis centavos); DSP BRINDES PERSONALIZADOS LTDA/CNPJ 55.358.183/0001-03, com o valor de R\$ 33.090,00 (Trinta e três mil e noventa reais); ESPORTIVA RV LTDA/CNPJ 19.468.880/0001-53, com o valor de R\$ 10.855,00 (Dez mil, oitocentos e cinquenta e cinco reais); GIOPATO LTDA/CNPJ 52.014.499/0001-90, com o valor de R\$ 18.794,83 (Dezoito mil, setecentos e noventa e quatro reais e oitenta e três centavos); GUIDONI DISTRIBUIDORA LTDA/CNPJ 63.129.821/0001-42, com o valor de R\$ 16.023,16 (Dezesesseis mil, vinte e três reais e dezesseis centavos); H. F. SOLUÇÕES LTDA/CNPJ 17.886.949/0001-33, com o valor de R\$ 19.800,00 (Dezenove mil e oitocentos reais); IGOR CORREIA DE SIQUEIRA - ME/CNPJ 20.525.422/0001-98, com o valor de R\$ 6.485,00 (Seis mil, quatrocentos e oitenta e cinco reais); LUIZ RICARDO BUENO ME/CNPJ 30.219.220/0001-71, com o valor de R\$ 7.068,45 (Sete mil, sessenta e oito reais e quarenta e cinco centavos); MOVE FIT CIANORTE LTDA/CNPJ 40.071.069/0001-20, com o valor de R\$ 14.122,56 (Quatorze mil, cento e vinte e dois reais e cinquenta e seis centavos); RMM SPORTS COMERCIO DE PRODUTOS ESPORTIVOS LTDA/ CNPJ 22.3826705/0001-53, como valor de R\$ 9.589,60 (nove mil, quinhentos e oitenta e nove reais e sessenta centavos); SALVI, LOPES & CIA. LTDA, / CNPJ 82.478.140/0001-34, como valor de R\$ 747,06 (Setecentos e quarenta e sete reais e seis centavos); TS COMERCIO E DISTRIBUICAO LTDA, CNPJ 64.259.058/0001-37, como valor de R\$ 4.140,00 (Quatro mil, cento e quarenta reais); V A OTTONI EQUIPAMENTOS LTDA / CNPJ 18.770.897/0001-06, como valor de R\$ 5.437,98 (Cinco mil, quatrocentos e trinta e sete reais e noventa e oito centavos). OBJETO: Registro de preço para futura e eventual aquisição de materiais esportivos, equipamentos, uniformes e itens de premiação, destinados ao atendimento das necessidades da Secretaria Municipal de Esportes do Município de Porto Vitória/PR, com vistas à garantia da continuidade, da adequada execução, do desenvolvimento e da ampliação das atividades esportivas promovidas no âmbito municipal. PRAZO DE VIGÊNCIA: 12 (Doze) Meses. FORO: Comarca de União da Vitória, Estado do Paraná.
Porto Vitória PR, 28 de abril de 2026
- Fabiano José Glaab - Prefeito Municipal.

Garanta o sua Feijoada! Últimos cartões...

2ª FEIJOADA DA CÂRITAS
02/05 Sábado

Aquisição de cartões
Livraria do Célio e Agente Cáritas
ou Reservas (42) 99928 0464 Cáritas
(42) 99975 0443 Lindamir/
(42) 99999 2313 Ivone,
Mediante Pix 42.026.616/0001-81

R\$ 50,00
(750 gr)

Retirar na Casa D. Agenor
(Estefano Makiak, 2500) -
São Joaquim • Das 11h30 às 13h30
Acompanha: arroz, farofa e couve

Somente venda antecipada, até 30 de abril

Retirar na Casa D. Agenor
(Estefano Makiak, 2500) •
São Joaquim • Das 11h30 às 13h30

CÂRITAS DIOCESANA UNIÃO DA VITÓRIA

SENHOR Pastel

3522-2277

Pastel do jeito que você gosta!!!

Opi Coluna JAIME FOLLE



jaimefolle@jaimefolle.com.br

ESCOLA X FAMÍLIA OS PAPÉIS SE INVERTERAM

Por Jaime Folle

A família, historicamente, sempre foi o primeiro espaço de formação do indivíduo. É nela que se educam os filhos e que se aprendem valores, limites, respeito, empatia e convivência. A escola, por sua vez, entraria como um complemento fundamental de ensinar as bases do conhecimento preparando para o trabalho e a vida em sociedade.

No entanto, o que temos visto é um deslocamento silencioso, porém profundo. A escola vem sendo chamada de educadora no sentido mais amplo, fazendo aquilo que a família não faz e passou a responsabilidade para a escola, desse o trocar de fraldas, o ensinar limites, corrigir comportamentos, formar caráter, tudo isso hoje é feito por professores e outros profissionais nas escolas enquanto muitas famílias, por diferentes razões, têm se afastado desse papel estruturante. Ao mesmo tempo, há uma crescente expectativa de que a escola resolva questões que nascem fora de seus muros.

Isso tudo é, ao mesmo tempo, preocupante em que os papéis tradicionais entre escola e família se inverteram. Aquilo que antes era essencialmente responsabilidade do núcleo familiar tem sido, cada vez mais, transferido para a escola. E o que deveria ser missão da escola, muitas vezes, acaba sendo cobrado da família sem o devido suporte e conhecimento.

Isso tem gerado um desequilíbrio perigoso. Professores sobrecarregados, instituições pressionadas e alunos confusos sobre referências de autoridade e responsabilidade. Quando não há clareza de papéis, quem perde é o processo educativo como um todo especificamente as crianças que não tem culpa.

Não se trata de apontar culpados, mas de provocar uma reflexão urgente. Escola e família não são adversárias são parceiras. E, como em toda parceria, é preciso alinhamento, diálogo e corresponsabilidade. A reconstrução desse equilíbrio passa, necessariamente, por um reposicionamento. Famílias precisam reasumir seu papel formador e educador, estando mais presentes de seus filhos, participativas e conscientes de sua influência. Escolas, por sua vez, devem fortalecer sua missão pedagógica de ensinar, sem abrir mão de colaborar na formação integral das crianças. mas sem substituir aquilo que não lhes cabe.

Talvez o maior desafio do nosso tempo não seja ensinar mais conteúdo, mas reconstruir essa ponte entre escola e família, seria um novo casamento, antes que os processos inversos se tornem irreversíveis para o futuro e o pior com aval e apoio dos poderes públicos.

Até a próxima.

Sua empresa precisa de mais visualizações?

Este anúncio chegará a pelo menos 1 000 pontos de distribuição. E continuará lá por pelo menos mais três dias sendo visto por mais de 4 mil pessoas. Se você precisa de visualizações, anuncie aqui.



O IGUASSÚ
MULTIMÉDIOS

Ligue 3524-2363 e solicite um orçamento.

comercial@oiguassu.com.br

 42 9 9942-4111

BARRIL



O CHOPP
DAS GÊMEAS
DO IGUAÇU
AGORA NA SUA
CASA



Barris de 20, 30 e 50 litros para apreciar em casa com a família.